大衆報

JORNAL TAI CHUNG

督印 陳天心

新聞紙第叁八六一號

大街一零六號 電話式伍壹肆

英輝行

源源採辦各地名茶

批發本埠 新馬路十四號 電話五三四

秋到人間無限傷心言往事！

僕幼隨先父經商省港，先父善賢治家嚴，不許浪用，乃自先父棄世，大權獨操，任意識一交，點名花，同居半載，費放大錯，切不宜，腎虧變，僕猶意氣，常用親朋，而紅影用，聯脫，手腳，痛，昨日全耳，搖曳，欲求醫，難治，精神影響，商業，遂潛落，幸有老母下，有稚子，資斧，生不能死不得，昨幸得何可醫師，靈丹妙藥，診驗後，世伯勸余求診，余力證介紹，按香港解省港新馬路三九號 何可醫師，省澳順利祥司徒儉述頌

寧可見山就拜 不可見藥就買

拜錯山事小！食錯藥事大！！！

何可醫師選辦法國實效婦女健乳新藥

藥凡有多種，負責指治療，保證大圓減，不失絕對不同

何可醫師特效婦科調經丸

皮膚脂 每盒一元

何可醫師包保必效血毒中和丸

何可澳門診所在新馬路三十九號 何可省行廣州 電話一四一七九

平安新聲劇團

今晚 響鑼 鑼石班 霸

[illegible]

封相

戰場 花燭夜

國華

今晚 兩場 最後 放映

夫妻 片事

巨片 溫拿巴 (六達) 主演

劫後英雄

劫後餘生 仍奮鬥

雙雄鬥智

南京 (百勝)(雄師) 戰爭巨片

多利域

今晚最後兩場

全部粵語悲劇巨片

歌場魅影

黃曼梨 姚萍·雙星主演

劇情樂曲 恐怖有女懷春 驚心

李綺年 羅品超 主演

江浙同鄉會鳴謝啓事

本月十一日 敝會舉行成立大會，蒙各機關長官各團體代表各紳商名流親臨指導並錫隆儀，高誼厚情殊深感領，謹此登報鳴謝

澳門江浙同鄉會同人謹啟

金城大酒家

今午起六七樓午市

點心·粉麵·燒烤·鹵味·小菜

為食客轉換口味

為食家改變佳作

務求 嫩滑 特好 別饒風味！

名廚主理，不惜工本，歡迎光顧

一般老友對於二德香煙批評：始終香醇 名貴不燥

永信公司特設買賣股部

高價收買

上海永安紗廠股票

上海永安百貨公司股票

香港永安百貨公司股票

及上海各種華商股票

地址：澳門新馬路三十號 電話三三七九

福仙館

本館著名小菜 特選鮮肥雞鵝 (第十六期新菜)

本館加聘優秀女員侍應

二十元 雀局菜 (十四號上市)

鼓油王浸雞 一隻

北菇扒大鴨 一隻

三樓拼雀片 大

杏仁燉白肺 大

玉蘭炒釣片 大

蠔王香烤肉 大

冬菇六位 炒飯大窩 米酒大枝 雀局一台 即來即用 照價九折

逢星期六更換 隆記舖

良記

隆記號 電話九八

海鮮專家

掛爐鴨大王 即日出世

太來飯店

二樓酒菜部

大小讌席 或上門到會 經濟雀局 豐儉隨意

附設 地厢廉價部 (飯)每碗五仙

專賣上等燒味鹵味臘味 白切肥雞燒鴨扎 豬肝等名貴食品 由肆毫子起碼 多少有交易 最抵食

外賣或撥電話式式六八定按址送上

梅毒保寧膠

專治 一切 皮膚血毒 遍身痕癢 花柳淋毒 惡毒大瘡 壹食見功 遂毒必除 根本安當 保證滿意

正舖 火船頭街第十號 支店 南平直街十七號

省澳保寧堂

宏泰館鹹魚海味

新到 幼滑 香蝦醬上市

價格相宜

招達和著名瘡科

特效 訪治 雞疽瘰癧 乳瘡結核 腎囊腫大 皮膚花柳 疑瘋血毒 眼耳喉 痛症 新久淋毒 痕症

價目

八角梘

壹斤庄 八角梘 每條壹元八

八両庄 八角梘 每仔九毫

壹斤庄 金鹿嘜 每條壹元六

八両庄 金鹿梘 每仔八毫

加波力梘 每件伍毫

八角嘜梘頭 每斤壹元八

雪梨梘頭 每斤壹元六

純油梘頭 每斤壹元叁

經濟梘頭 每斤八毫

總廠 關前正街四十八號

何焯記梘廠謹白

居家旅行必需之品

蒙社會人仕樂意採用，譽滿全澳，本主人不敢自滿，努力改良，精益求精，以符梘乃日用必需之品，用梘之微，亦要研究，本廠出品之

夢熊有朕兆，一索竟得男！

弟結縭十載，而後嗣猶虛，父母抱孫念切，每令立妾，俾廿年之苦生，弟以不忍分薄愛情，惟唯而已，乃求助於市間藥物，終無朕兆，或緣不求補救耳，適白馬行家寶藥房購一二盒試用，後得友人介紹，夢熊有兆，一索得男，閨家歡悅，特登報以介紹，并鳴謝個人受孕寶代售處：白馬行卅四號家寶藥房 中山五區容少朗

國產香皂，能與舶來品分庭抗禮者，唯妃子而已！

各大百貨商店均有發售

總經理利豐行

信孚銀業公司

特設 買賣股部

上海永安紗廠 永安百貨股票

香港 大新·永安股票

貨幣找換 各埠滙駁 信託往來

地址：澳門新馬路六十八號 電話：六四叁六捌九

安樂園出品

保証新鮮純淨 牛油

壹號拾壹元四 二號壹拾元

歡迎批發 價更相宜

各大辦館均有代售

廣州 寶安 澳門 左中堂 貨客輪拖 一日直達

鐵定船期

(省開) 十月十八日·廿二日·廿六日·三十日·

(澳開) 十月二十日·廿四日·廿八日·

上省票價：儲幣拾伍員(貨物不入艙倉)

貨儀乘客 在碼頭驗關 (皆照從廉)

一星期照常定票接儀 即十五日至十八日憑便即攜相片四張來註冊

海旁十二號太安碼頭 太安船務行澳門分行 電話：式式壹玖號

協進公司

由港新運到大帮：三和牌香烟、玉葉牌香烟、老刀牌香烟

凡欲買正貨請移玉步到本號委派代理分銷處請買担保正貨

關騷記

永利機帆一號來往澳灣

定儎付貨請到本下環海傍街卅三號電話九二九接洽

永利船行啓

忠信會計學校招生

呈准立案

商業簿記 銀行簿記 公司會計 (工業簿記) 專科下午班

十月二十日起課，各科分期教授，可修專門技能以解決職業出路問題之良機，校址南灣巴掌斜巷五號和記行

楊俊卿牙科醫師

澳門南灣新馬路一中央酒店

鏡湖醫院慈善會鳴謝啓事

衔蒙胡文虎先生慨助本院經費千票壹萬元正，謹此鳴謝

民國卅三年十月二日

同善堂鳴謝捐欵啓事 (恕不停稱)

業衛館 償券一十萬元。胡文虎 大洋伍千元。馮恩榮 衛幣伍百元。鄭曾氏 衛幣壹百元。徐詠 衛幣壹百元。永勝衛幣 壹百元。陳 大洋壹千元。無名氏 衛幣壹百元。獻大洋二千元。無名氏 大洋壹千元。鍾 大洋壹千元。王煜 大洋伍百元。廿伍元。無名氏 衛幣二十元。盧娟 大洋五百元。胡堅 大洋伍百元。財記大洋五百元。馮 新大洋五百元。

同善堂謹啓

市營電力局通告

諸君如能照下列辦法與敝局合作者則可省回金錢

(一) 閣下所裝之電氣設備等請按期試驗

(二) 關於工作時可按工作之大小而使用適宜之燈光

(三) 閣下之電錶所用電流之速率及其每月度數倘遇有疑點或錯處時可即通知

(四) 電燈用電祈盡量節省

(五) 關於敝局服務事宜閣下若有疑問或認為敝局職員有不當之處請將其過失理由報到敝局投訴處

(六) [illegible] 有不良之處請閣下公開指導以便糾正

總寫字樓 龍嵩街式號A 電話：八零三

華人用戶部分局 電話：八零零

法律告白

凡在澳登報法律告白者，請先在敝報內謹事

內外科中醫 陳伯源

伍期齡 女士 內外全科 婦科 產科 女病

祥信金舖

化條 赤金 首飾 玉器 珍珠 鑽石 銀條 白金 行條

以精良之熔鍊技術 保証有標準成色 流通內外各埠 均享有超著信譽 買賣均宜 價有優等 工師各種製作 隨時保証滿意

電話：二六二二

金融行情

港紙換大洋 三七
大洋換港紙 三一六
新大洋港紙換衛幣紙 一一八
舊白元港紙換衛幣紙 二五九
新港紙換衛幣紙 一二四
舊十元港紙換衛幣紙 二二一
手票換衛幣紙 二二一
大洋分換衛幣紙 一十
細分換衛幣紙 一〇五
衛幣每萬圓上海收紗 一〇〇
港幣每萬圓廣州收紗 三十一
港幣每萬圓廣州收手票 三三八
滙廣州收大洋 七十

本報歡迎長期定閱

以本報所刊之廣告如有任何糾紛概與本報無涉

美日強大艦隊參加菲島北部海空大戰
雙方主力出動刻仍猛烈進行

(珍珠港十五日電)尼米茲今日宣布台灣為海外羣島北方門戶、有大規模海戰、東京方面亦稱、日本艦隊現亦出而參加此一(決定性之戰鬥)海軍集所稱第二艦隊飛機)九日襲琉球群島戰鬥乃于是日開始)十三日美機與高射部隊攻守戰鬥中共擊燬日機九十一架)日方于十五日內至少損機八二一架、尼米茲宣布、美航艦飛機十五日襲擊台灣、連襲該島三日、超級空中堡壘百餘、繼自中國出發襲擊台灣空軍基地岡山、同時其他海軍飛機襲擊呂宋、東京宣佈、美航艦飛機六十架、今日襲馬尼剌。總部另報稱、我混合部隊十三日拂曉繼續襲擊台灣呂宋、

(倫敦十六日電)東京無線電台之廣播員論述台東之海戰稱。美國艦隊。現正移退中。日本海軍與空軍協力繼續向美艦隊追擊。美國派出龐大之機動部隊。其目的顯欲向台灣登陸。但自日本艦隊予以反擊之後。此項企圖。已無實現之可能。

(倫敦十六日電)據東京無線電台廣播員稱、美國在台灣之海戰、未獲成功、主力艦沉沒者兩艘、巡洋艦沉沒者十五艘、航空母艦沉沒者十六艘、此次海戰、台灣地面上之空軍、曾予日本海軍以極大之助力、此足証日本之海空軍、在此期待美國海軍之來攻、為時已甚久、日本通訊社據台灣某基地來電、日本偵察機發覺在台灣東面二百二十海里之處、有美國主力艦兩艘受傷、由驅逐艦十餘艘掩護、隨海飄浮云云、

(倫敦十六日電)美機四百五十架以上、今晨再襲台灣、投下大量炸彈、

(超級空中堡壘某基地十五日電)轟炸台灣歸來之超級空中堡壘駕駛員稱、十四日出動結果、異常圓滿、岡山中彈後即成火海、當時天氣晴朗、投彈頗為準確、各機全部安返、李梅少將慰勉有加、謂是役戰績為前此各役之冠、正式轟炸自此始。

(史迪威將軍在華總部十五日電)發表公報稱、本月五日至十二日一週間之空軍戰果如次、本週氣候雖甚惡劣、日機夜間炸我方基地、但第十四航空隊仍襲日方交通線、一週間擊沉日輪二千六百噸、可能炸沉四千六百噸、炸損九千一百噸、此外我機于一週間炸沉木船三十一艘、可能炸沉二十六艘、炸損二百一十艘、日方被炸沉或炸損之輪隻與汽艇、炸毀火車頭五輛、橋樑八座、我機擊毀日機八架、另擊傷日機十一架、以上諸役、我機均安返、

(太平洋盟軍總部十四日電)盟軍轟炸機群、襲擊日軍戰鬥機場、廿五架、十二日與十三日向摩鹿加群島南部之安汶島與西蘭島投彈一百卅噸、日方機場受二日之集中轟炸、受創頗重、西蘭島北岸布拉方面之油庫、被炸着火、我戰鬥機被敵高射砲擊落一架、我解放式機襲擊波克附近之日軍密集區、投彈五十噸、

(倫敦十五日電)德國新聞社訊稱、美機四百五十架、於今晨再襲台灣、投下大量之炸彈、

(紐約十五日電)日官方通訊社稱、昨日清晨、美超級空中堡壘六十架、出戰鬥機之掩衛下、空襲菲律賓首府馬尼拉、

(紐約十五日電)太平洋美軍總司令尼米茲公布、星期五日美太平洋艦隊機動部隊襲擊台灣及呂宋島時、日強勁機隊來襲、即展開劇戰、結果、擊燬日機九十一架、公佈稱、十月十二及十二晚、日帝國強大機隊在台灣區襲擊美太平洋艦隊之機動部隊、是役日機十三架被高射砲擊落、七架被擊落、十二日晚、第二艦隊之航空機隊駕機向日方空軍及台灣與呂宋島之防守設備展開攻擊、據最初報告、日機十一架被擊落、架在地上被炸燬、十月十三日下午、我艦隊又遭日機攻擊、在此戰中、我強大機隊擊落日機廿八架、另兩架被高射砲擊燬、各報告仍未包括其他艦隊之攻擊戰績、無論如何已有日機被擊落、我機損失極為輕微、戰事仍在進行中、詳細情形、即可發佈、

襲擊‧台灣‧馬尼拉
盟機繼續出動

(渝十六日電)據美新聞處舊金山十五日電、此間廣播稱、提及今春日人曾稱使台灣喪失作用、乃美軍于中國海岸登陸前之先決條件之一、日人控制之海島基地、廣播稱、美軍必須佔領或完全控制台灣之海島基地、不然彼等必不能截斷日本之供應線、廣播又稱、其另一先決條件、則為佔領拉布爾及菲律賓、

盟國指出由于日近美軍進攻日本本土每一島嶼基地之故、日方本土已在美軍攻擊之下、東京廣播、亦承認此事指出、太平洋戰爭、僅在日本防禦圈之圈外作戰、今日本本土之必勝已成威脅、必須奮起抵抗、此符號承認之強大美軍、

(倫敦十六日電)日本海軍發言人稱、台灣東部之海戰、現仍在繼續進行中、預料此次海戰結束後、海爾賽之全部艦隊將有覆滅可能、故此次台灣海戰、將比之珍珠港及馬來亞兩役之戰果為更大云、

(倫敦十六日電)日本大本營公布稱、美海軍進襲台灣被擊退後、一部美國艦隊、又向菲律賓進發、日本空軍卻遂空迎擊、在菲律賓之東、擊沉航空母艦一艘、又有航空母艦一艘、巡洋艦一艘、主力艦一艘受傷、美機被擊下者三十架、日本飛機若干未返防、

(紐約十五日電)尼米茲本夜于美太平洋艦隊總部宣布稱、美太平洋艦隊特種混合部隊、十三日襲台灣呂宋時、遭遇日空軍之多次強烈襲擊、被我擊燬之日機至少有九十一架、總部公報稱、本月十二日夜間、日空軍對在台灣區域作戰之美太平洋艦隊特種混合部隊、展開強大攻勢、日機來襲多次、被我戰鬥機擊落十三架、被我高射炮部隊擊落七架、美第二艦隊航空機隊、于十三日拂曉時、仍繼續猛襲台灣呂宋兩地之日軍、及其防禦配備、初步報告、指陳我方擊落日機十一架、並擊燬地面停留日機卅架、十三日午日方之單引擎及雙引擎飛機多架、向我展開攻擊、我混合部隊邏巡機、于昨戰時擊落日機廿八架、兩架被高射砲火擊燬、對我其他部隊襲擊之全部結果、未獲查明、但知我方擊落日機多架、我空軍損失至微、戰鬥現仍進行中、結果查明後、當續宣佈、

蘇南軍並肩南進
聯合佔領尼斯

(莫斯科十五日電)蘇聯公報稱、一、蘇軍佔領塔沙麥、二、加里寧南北陸軍由蘇軍沿陸戰隊登陸、協同作戰佔領塔沙麥、三、塔爾沙麥乃一強固據點、亦一重要之軍港、

(莫斯科十五日電)蘇聯公報稱、一、里加以南蘇軍佔領赤卡茲車站、二、斯坦什夫將軍與狄托將軍之部隊、聯合進佔尼斯、三、蘇空軍炸擊兵團及杜爾斯德、該兩處乃蘇軍在波爾的區之第二攻擊目標、

國、保加利亞應美英蘇之允許、派代表團與莫斯科談判和平條件、

(倫敦十五日電)地中海盟軍總部公報稱、盟軍已利用雅典之機場、又在奧爾特納所設立新機場、雅典城外廿八英里之麥加拉機場、已入盟軍手中、該島第六日晚拿降落之部隊、據現在軍巳於一日前送去、

(義大利盟軍總部電)盟軍透過魯比孔直岸線路以北深入八英里之附近無線北、但公通至保加利亞路交叉點上之加利亞到強烈抵抗、阿平寧山區之印度軍猛攻前進、使德軍不能固守亞系諾之防線、佔領廣里之村莊山、佔領要衝維柯谷地、德軍仍在艾布拉山地區頑強抵抗、

(莫斯科十五日電)史達林今日手令稱、蘇軍佔領芬境波察蒙。

(莫斯科十五日電)蘇聯軍日公報稱、蘇軍在巴爾幹以南作戰、已佔領伐洛曲車站、

(地中海盟軍總部十五日電)英空軍本[illegible]

瑞典球軸承停止輸德

(斯德哥爾摩十五日電)瑞典外交部本日宣布、瑞典已停止對德國之一切球軸承輸出。

日已自雅典一機場出動、什度羅那尼亞之機場、亦已建立、雅典兩廿八哩之梅伽拉機場、亦入英軍手中、十四日降落該處之傘兵、發現德軍已先二日離去、

(倫敦十五日電)布達佩斯電台頃廣播、匈國總理之聲明稱、市郊佈置已入于新建立之國防線、

波蘭問題

(渝十五日電)英柏林十四日廣播、倫敦路透社記者消息、本日自莫斯科所發訊、史太林邱吉爾對于波蘭問題之意見、並無根本不同處、然波蘭流亡政府與盧布林委員會間、則成見甚深、目前似難解決、邱吉爾與波流亡政府總理米洛拉茲柯之會談目的、即在調整米牙與盧布林委員會間妥協之基礎、

(莫斯科十五日路透電)波蘭總理米洛拉茲柯、及外長、與英外長艾登于深夜會商達五小時、

(莫斯科十三日專電)邱吉爾抵此後、俄國咸極注意、但蘇聯人民仍舊如恒、報紙所載消息不甚多、但以邱吉爾隨員達五十八人之多判斷、可知所討論者之問題、極為重要、所涉及之範圍必極廣泛、若干人士就英國會中所透露之點判斷、認為目前之莫斯科會議、乃魁北克會議之續、據信目前所討論者、當以歐洲問題為中心、波蘭流亡政府及盧布林委員會、皆派代表來此、可知波蘭問題實為此次會談中心極重要、數日以來、史邱已會談數次、就若干問題交換意見、現正由雙方專家討論中、史達林出席英大使卡爾之招待會、此事係今晨[illegible]且

隆美爾受傷逝世

希特勒下令行國葬致祭

(倫敦十五日電)德國新聞社今晚稱、德將隆美爾因汽車失事、受傷逝世、

(柏林十五日電)德國新聞社報告稱、隆美爾元帥已于前作戰時、在西線指揮所乘汽車失事、傷及首部所致、其致死之原因、

(倫敦十五日電)德國新聞社訊、[illegible]隆美爾元帥[illegible]宣布隆氏之汽車因躲避[illegible]中碎裂、

極力尋求解決途徑

(莫斯科十五日電)波蘭總理與外長昨晚與英外相艾登再度會談、逾五小時之久、內容未獲悉、

(莫斯科十五日電)由外長領導下之保加利亞代表團、將與英美兩國在此間成立一軍事協定、

空氣甚為融洽、可知會談進行尚稱順利、消息稱今日曾討論會議情形、法國戰鬥之意見、認為此次會談、在此次戰爭史佔有重要地位、史家將以當時會議、與此次勝利前夕之莫斯科會議並列、

(莫斯科十五日電)波蘭總理米哥拉斯基及外長羅米爾、今日會見英首相邱吉爾及外相艾登、會議一直至午後、

(莫斯科十五日電)一波蘭流亡政府總理米洛拉茲柯、與波外長陸莫、今晨與邱吉爾及英駐蘇大使會商二小時、下午將繼續會談二小時、

(莫斯科十五日電)一波蘭流亡政府總理、較爲增長、邱吉爾元首下所進行之交涉、表示樂觀、比特在歡迎邱吉爾之娛樂會中、以此意告知記者。史達林亦出席娛樂會、此為作戰以來之首次出赴娛樂場所。

匈牙利退出戰爭
為納粹一重大之打擊

(倫敦十五日電)匈牙利流亡在外之著名人士卡羅里、頃評論匈國要求停戰一事稱、匈牙利退出戰爭、實為德國所受之重大打擊、蓋全部多瑙河區以及通維也納之公路、已完全洞開、德國敗之匈牙利人、已不願再為他人效死、余認為德國第政權、即將終結、(卡羅里自一九一九年起即流亡國外、)

(倫敦十五日電)布達佩斯廣播、匈攝政霍爾第匈軍總司令部發出之命令、匈牙利已要求停戰、向敵已停止一切戰爭、

匈方接受停戰初步條款

(倫敦十五日電)莫斯科本晚廣播稱、保加利亞代表團在外長領導下、已抵莫斯科、與蘇英夫會商停戰協定、

(南斯拉夫京城十六日電)匈牙利請求停戰、

(倫敦十五日電)外交界悉、匈牙利接受初步條款之証實消息、其中解除匈境德軍武裝、保証盟軍可以自由假道、撤退匈牙利侵七以來之軍隊、解散親納粹之組織等條款等問題、

川省糖業前途光明

(內江十五日電)內江為川省產糖中心、茲悉今年糖產情形、按川省產糖縣份、計有合中宜賓等五十餘縣、共分十八區、而以第二區之內江資中資陽等縣為主要縣份、目前各糧戶即將開始所最需要者、即為資金、而資金之主要來源、乃係農民銀行之貸款、計分兩種、一為生產貸款、一為加工貸款、前者以蔗農為對象、後者以糖戶為對象、生產貸款上年度及本年度均為八千五百萬元、本年度之生產貸款、現在開始發放者、為加工貸款、卅二年度之加工貸款、放出一千萬元、係按糖每千斤一千元、白糖每千斤一百元放出者、惟今年度核定額、則為放出五千萬元之押款、按糖每千斤一千二百元、白糖每千斤二百元之數額、放出八千七百十萬元、照糖每一千斤二百元、紅糖每一千斤二百元之數額、較上年數目雖略增加、但較生產成本之增加、相差極大、故各糖戶均紛紛請求增加貸款數額、現農行正在請總處之核示、此種加工貸款、均係透過合作社、貸給各糖戶、但加入合作社之糖戶、估計一半以上、未加入者無權請求、現在合作社之數目、達二百十餘單位、至于內江之糖產量、據糖業統計、去年度糖產、共約四千萬斤、(據農民銀行統計、加入合作社之糖戶產量、卅一年度為一二〇〇萬市斤、卅二年為一六〇〇萬市斤、似較正確、並未加入合作社者、則不在內、蔗田面積約卅一年為四十餘萬畝、卅二年五十餘萬畝、今年可增至六十餘萬畝、但並非確數字、蓋內江一帶、並不以畝計、但據此種約略數字、亦可見光明也、)田賦雖增加、而甘蔗每年所需肥料、本年雨水甚足、可望豐收、所感困難者、一為資金之短少、不足以運轉、一方面則係糖專賣局對于統稅之處理、由於統稅而專賣、制度雖均佳、但由于辦事人員之未臻健全、屢有手續之繁瑣、多貽人以口實、尤以此次糖專賣局之弊案、更予地方以惡劣印象、現專賣局業已結束、歸稅務局辦理、希望能做到清廉、手續簡化、使新稅制順利推行、川省糖業前途、當可日臻光明也、

美租借撥款訓練中國技術人材
農工礦業共二千一百名定期分在五地同時考選

(渝十五日電)美國在租借法案下撥款訓練我國農工礦業技術人員一二〇〇名、具體分配、由考選委員會考選、人員名額分配、計農藝三名、園藝二名、肥料三名、植物病害防治二名、植物出產防治二名、森林十名、畜牧三名、獸醫四名、漁業二名、農業經濟一名、農業一名、土木工程十三名、水利工程十四名、建築工程二名、機械工程十名、紡織工程八名、電力四名、無線電製造及修理廿名、化學影攝製十二名、化學工程八名、搾油三名、印刷廿名、民生用品二名、製藥化學二名、生物學製品二名、鋼鐵冶金八名、採礦六名、交通管理六名、工礦一名、航空氣象二名、海洋氣象二名、農業氣象一名、氣象一名、開始考試日期、本年十一月廿日起、分在重慶、成都、貴陽、昆明、西安等五處同時舉行、報名日期、自十一月一日起至十一月十日止、報名地點在考選委員會第三處及各該地教育廳。

籌備復刊

世界日報

(渝十五日電)北平世界日報于民國廿六年停刊後、茲悉該報創辦人成舍我現在渝籌備復刊該報、並依法呈請登記、

本報廣告　收效最大

美極力主張取締卡特爾
壟斷貿易制度卡特爾為禍不少

(紐約十五日電)美國外交政策會今日發出報告稱、國際間應在戰後取締公開或私有之經濟貿易專利武器(卡特爾)、如此方能保持各國家人民之職業機會、與及發展國際貿易、現在所有之卡特爾制度、即對於主要商品由私人壟斷之、而政府[illegible]

中美軍進迫泰那姆
距離僅四百碼
日軍全力防守泰山谷

(康提十九日電)路透社通訊稱、中軍在泰那姆附近之山谷、迫近泰那姆、目的在保衛曼尼該河之渡頭、日軍在山上羊腸小路、以左右包抄之進行攻擊、中軍以急行軍推進至泰那姆村、日軍仍全力防守泰山谷之村落、日軍並掘地穴、隱伏炮兵、抵抗盟軍、又在距泰那姆不及三哩之處、斥候兵則已到達村外四百碼之處、盟軍佔領日軍之防線、與及日軍由泰山谷唯一通道之泰那姆米阿公路、

大溶江展開殲滅戰
華軍出擊平南得手

(湘中前線某地十五日電)一、十二日華軍冒淋漓大雨向岩口鋪以北之日攻擊、斃日甚多、日由岩口鋪增援、向華反攻、石馬江以西之日向華進攻、被華擊頭攻擊、日受創回竄、

(桂前線某地十五日電)我軍十四日向平南東北地區猛攻、當面盤踞忠旺圩之日、予以擊退、日向平南方面撤退、又華軍攻大王圩(平南東北)之日擊退、

(渝十五日電)軍委會十五日發表戰訊、湘桂邊境方面、湘桂路線興安以西地區大溶江所受之損傷、十二日晚再向大溶江猛攻、至廿四日晨、日于其砲兵掩護下、深入華大溶山南北陣地、華軍立即向日圍擊、迄午後已時許、日被華逐、深入兩面陣地之日、作華繼行圍殲中、桂邊境方面、日由平南北攻大王圩、被華軍于十四日擊退、恩旺圩(平南東北)以南地區日被華軍擊退、向平南退去、

(渝十五日電)史迪威在華總部十月十五日發表第二九〇號公報稱、中美空軍部隊、廣西桂林以西地區、第十四航空隊之戰鬥機、于十月十三日及十四日猛襲日軍供應線及內河船舶與安縣以南、托車集中斷一處、[illegible]

滇西南之日司令部中彈三枚、興安縣西南日軍、在太溶江附近被炸、復炸桂平丹竹西南村莊中之供應地大砲陣地及日方交通線、另一批飛機轟炸丹竹西南之私船、日受損傷、桂平附近江上之日船[illegible]

[illegible]

英加主力會師運河
倫斯德元帥面臨新危機
德降傘兵增援阿琛孤軍

（倫敦十五日電）路透社駐第一軍隨軍記者報告稱，阿琛城內德軍抵抗甚烈，按屋搜索，戰爭未已，昨日有德運輸機六架，飛越城區上空，有降傘兵增援。

（倫敦十五日電）路透社訊，盟軍最前向荷蘭之德軍進攻，在布里斯甘斯橋頭堡陣地，同時加拿大與波蘭運河，建立新橋頭堡，由此襲入德軍陣地二里，與由西北方轉前進至之盟軍會合，并與塞爾德斯河南岸袋形陣地之主力軍會師，德軍之駐紮該細加塞爾德河口之線，退至較易防守之海岸區，加軍在數分鐘內佔領德寶鎮里鎮，與沙伏伊兩方陸鐵之英空運部隊，經過激戰，與加第一軍主力在里奧波德運河匯合，造成袋形陣地，倘德軍不能擴大陣地掩護橋頭堡之左翼則將被完全包圍，倫斯德元帥已面臨新危機，蓋盟軍可以截斷其海上交通之連絡也。

（倫敦十五日電）路透社記者自前線報告稱，盟軍攻勢順利進，掃清德軍袋形陣地之德軍，進展甚速有準確之預定時間，南北兩路大軍，將會合而向前進向安特衞普推進，美第一軍以強壓之形勢，逐漸進入阿琛城中心，美機昨向阿琛以南七十五英哩長之前線上六個城市投下四百萬張傳單。

（倫敦十五日電）美空軍總部公報稱，美第八航空隊之空中堡壘及解放式機一千二百架以上襲擊德國之科侖重要工業中心，並轟炸油廠兩處，所轟炸之目標，為約距離邊境齊格非防綫四十英里，此為連續第二日之猛炸，在雲層之上以計準器投彈，轟炸塞森及萊茵茲油廠時則目標清朗可見，強大之雷擊機及野馬式機沿途掩護作戰。

（倫敦十五日電）加拿大空軍之蘭卡士打式及夏里發式機夜襲杜伊斯堡，向見目標下炸彈之後復使發生重大火，爆炸之聲震撼全城，地上砲火不甚猛烈，德機夜戰機曾起飛截擊。

（倫敦十五日路透電）美空軍總部七日宣佈，美國第八航空隊之空中堡壘及解放式機，七日襲擊德方重要工業及交通中心科隆，各項目標皆在齊格非防線東部約四十哩以內。

（倫敦十五日路透電）美重轟炸機一千二百餘架，數襲在科隆之軍事目標。

（盟國歐洲遠征軍總部十四日合衆社電）當盟軍逐步攻破亞琛城內德軍陣碍物中，該城德居民逃至美軍陣綫內之安全地帶者，數以千計，美軍已佔領該城東面之大半據點，合衆社戰地記者謂，亞琛市民已飽受彈雨槍林之苦，自十一日德軍司令拒絕投降美軍勸告後，盟方炸彈及地彈，幾不斷落於該城，現城區已炸毀，自下午二時許分起，難民即開始湧出亞琛，途過美軍戰綫，同時，美步兵繼續亞琛城東部，緩緩前進，又據德軍事發言人談稱，現盟軍在每一屋與陸海戶屋街道之中，最激烈巷戰。

（倫敦十五日電）美空軍部宣佈，昨晚出動之空家空軍，達一千五百架，荷境及德境內之軍事目標最受轟炸，所有碼頭，港口及工業區均中彈，成績極良好，而英機投下炸彈，達五千噸以上。

（倫敦十五日）昨晚美英空軍出動大規模轟炸，德空軍等地之布倫蘇克及柏林，漢堡及米因等地，均被炸中，晚間戰鬥機小隊轟炸德空軍港埠，至今有兩架機被擊落。

（倫敦十五日）美空軍總部宣佈，今晨盟機又出動轟炸德國東南部二十英里之地區，投彈一萬二千噸，我機毫無損失。

（倫敦十五日電）昨日美英聯合一千一百架出動作第一次之轟炸德國科隆，城內大火，城外工業區亦多中彈起火，此為打擊德國之大攻勢，是役，盟機有二十三架損失云。

（倫敦十五日電）此間公報，美機一千二百架，今日出動轟炸科隆，柏林亦遭有力之襲擊。

封閉阿琛兩翼缺口

（巴黎十五日電）美第一軍于本日發動新攻勢，封閉亞琛東北介于美軍兩翼間之缺口，十四日美軍于此前線，俘德軍五七一八，其中大半均為身心健全，士氣極高之德兵。

盟機四千以上，包括轟炸機兩架，昨日當美步兵繼續于亞琛城內逐街向德軍據點及出擊中堅強據守之德軍進攻時，曾前往轟炸，以削減德軍之抵抗力量，英軍于荷境內其突出陣地之東面，佔領距德邊境前線之另一端，盟第六集團軍，已進至瑞士邊境附近。

（倫敦十五日電）美空軍總部公報，美空中堡壘一千二百架，及星期日出動轟炸德國萊茵之科隆，城內之重要工業區，交通綫及煤油庫兩處均中彈起火，此並沿着齊格菲防線作八小時不斷之轟炸。

美機逾千 重創科隆

（倫敦十五日電）美重轟炸機一千二百餘架，本日猛炸距亞琛周圍作戰之第一軍不及四十哩之科隆區軍事目標，德國西部之轟炸，已逾另一高峰，美空中堡壘解放式機，由盟大之戰鬥機隊掩護二度襲擊科隆區，該區昨遭美重轟炸機千餘架轟炸，曼海姆及來斯霍洛塞爾多夫以南及東南之煉油廠二所，亦被襲。

當南日來科隆又第二次之大轟炸，美國並可能轟炸曼斯魯哥煤油庫，及道賓多夫之東南部成 極佳云。

（美第 軍司令部十五日電）在亞琛城內抵抗美軍從事逐屋作戰之德軍，確信已由昨夜飛過市空之六架德運輸機增援。

公務員內外調任 條例要點

（重慶十四日電）公務員內外調任條例，業經行政院會議通過，送立法院審議，茲誌其要點如下，（一）內外調任分定期與臨時兩種，定期現任每三年一次，臨時任該院認為必要時行之，（二）公務員內外任以下列人員為限，中央機關之簡任荐任人員，省府委員廳長外長局長，及所屬荐任以上人員，直轄市府參事局及所屬荐任以上人員，行政專員縣長及省轄市長，（三）前項人員任現職滿三年，成績優良，其學識經驗體力堪任所擬調任之職務者，始得調任，（四）內外任人員發任期滿，其成績優異者并予擢升，（五）內外調任人員之調任前後，年資應繼續合併計算，（六）內外調任人員之職務，以同官等為準，但成績優異才具特長者，亦得以高一官等職務調任，其原調任低一官等職務者，從其志願，（七）內外任人員經核定 任，依限赴調任職務，其調任及原者撤免，（八）中央各部會署與其所屬機關，及省市縣府間之公務員，調任得另定辦法，報由主管院與考試院合同核定行之，主要人員之調任辦法，由考試院主計處會同定之。

救濟總署長李門讚同 中國救濟計劃

（華盛頓十四日電）救濟善後總署遠東委會曾發表其救濟辦法，結論中稱，遠東即將救濟不等待戰事結束再行計劃，遠東方面之救濟事務署署長李門對此意見，表示完全讚同，中國之救濟計劃，共需經費一千五百萬美元，其中由總署担負者，約佔半數，總署已宜布任命史某為中國分署主任，結論稱，盟軍現能收復之島嶼區域中，有若干聯合國家之人民，為日方所俘虜，將來如發現上述俘虜尚在人間，務必予以盡量協助，其責任則在總署。

遠東委會下屆在澳舉行

（華盛頓十四日電）聯合國救濟善後總署遠東委員會宣布下屆會議將于十二月在雪梨舉行，以後轉視軍事情形而定，否在中國解放區之一適當地點開會，據該委會總署長稱，現正在雪梨設南遠東分署，年底即可開始工作，該委會業已收到荷屬東印度，中國，菲律賓，緬甸，馬來亞，英屬，波羅洲，香港，及法屬越南等關於救濟及善後需要概算之報告。

從軍運動 體育界響應

（渝十五日電）教育部體育委員會十四日邀請陪都附近體育界知名之士，及青年團體育指導委員會負責人等，舉行體育問題座談會，席間除對改進戰時體育及戰後復員問題，有詳盡之討論外，因鑒于青年從軍運動之重要，體育界尤有領導之責，並以青年志士先參加，以勵素志，而報國家，當場一致贊同，于激勵青年參加以外，亦提倡，體育從軍，以資提倡，並即通電全國體育界同志一致奮起。

李馬羅上將 被任東南亞盟空軍司令

（倫敦十五日電）艾森豪威爾麾下之盟方空軍總司令李馬羅上將，已被任為東南亞盟方空軍總司令。

國內零聞

（浙西某地十五日電）東南戰區二期從軍運動發動後，浙西方面積極推動，各校學生及各界青年，甚為踴躍，已于雙十節集中，將往救導七團訓練，又浙西行署警保安處長鄭光，為激發青年效忠黨國，特送其獨子鄭浦從軍，地方官員從子從軍者，在東南當以此為首次。

（成都十五日電）川省府為加強行政效率，對各縣府組織人員頗決予調整，各縣防主辦，禁烟綫務業務，改歸民政科主辦，此項調整原則，及編製辦法業由省務會議通過，即將通令實施。

（宜山十四日電）國立廣西大學校長李運華昨由柳來宜，與省當局洽商遷校問題，聞已決定暫遷南之叶鄉復課云。

（蘭州十三日電）蘭州區民行監理官辦公處，奉財政部令民行錢莊及中央銀行委員不得擅自經營買賣黃金，該處頃已轉飭所屬各地民行錢莊切實遵照。

自桂北戰事發生後，湘桂路局員工相繼疏散，至金城江獨山等地，惟該地物價高昂，該局特派員押運大批米糧及藥品，運赴金城一帶，辦理救濟事宜。

（渝十五日電）中國戰後建設協進會十五日在渝成立，吳鐵城主席，並通過會章，討論工作計劃綱要，籌募基金二百萬元，選出鐵城等為理事。

（昆明十五日電）中國科學社等八個科學團體聯合年會，決定成立昆明各學團體聯合會，推定梅貽琦等九人為籌備委員，并決定成立國防科學技術促進會昆明分會。

（渝十五日電）經濟部工業標準委員會本年審定之工具標準一種，計共十二號，業經給局部核准公布，據悉推行此項標準後，可以解決各廠生產零件之配合問題，最為民工業界所歡樂，該會正積極製版付印中。

（重慶十五日電）本市南開學校原設於天津，初創係一私塾，僅有學生五六人，經張伯苓四十餘年慘淡經營，至抗戰時前，學校有，中小學及研究所等部，學生逐三千人，為國立私立學校中之首屈一指者，昨為該校廿週年紀念日，雖逢此吉辰，不欲大事鋪張，是日校中僅舉行簡單之典禮，及成績展覽，體育表演，以示慶祝，張校長為鼓勵各校友，特發表書面談話，畧謂四十年來之一貫宗旨，為對本校年年求進步，時時求進步，証以學校過去四十年之歷史，可証余言之不謬，此二字，望全體校友本之做人做事之指針，今後吾人之工作轉，厥為復校，國家中興，南開亦期復興，我校友務各堅定必勝信念，擁護最高領袖，一致奮起，參加建國，助我復校云。

省港澳最宏偉 毛筆文具專家
何大珍墨水筆七折
毛筆買一送一！犧牲！
文具割價傾銷・平極！
•最後壹天•
營地街卅六號
美國派克地球 犀飛利名廠筆 無不應有盡有 壹律照價七折 確是機會難逢

民豐號 無沙白米
●保證顧客滿意●

血珍補品 關東鹿茸片 新貨上市 定價特廉
鹿茸含有多量生血成分 能補陽生精 養血 治腎虧腰痛等 遺精 對於神經系 有滋補安神之功 對於消化系有增加胃液之分泌 有益於心臟 能使疲倦之心臟恢復活力
（價目）每份卅元 壹百元
寶大參茸行 板樟堂街廿七號

鳴謝 永福 淋毒 頑症 ◀我愈局藥▶

李兆明

陳永福藥局
愈我瘡癥
天通街
陳永福藥局
愈毒神速

優待主人翁 平賣學生襪
學生襪男女適用（耐用）
●每對售一元五毫●
平賣處營地大街卅三號 新興商行

廣中 中學附設 會計班 招男女生

又成總公司 順利廠 發財廠 南昌廠

中央大酒店 旅業部 酒菜部 美容院

吳文英學塾 信札 日夜班 國文 專科

天生藥局 驚人出品 新流刺痛久流一滴殺菌清毒 淋毒散 消腫膏 壯腎精

政府註冊 郭子明專醫花柳 醫好收銀

帆船老牌酒
（電話四八一一）

本報歡迎長期訂閱

程壽南 孫瀯齊膏藥 任何新久殘頑瘰疾 一貼立截 永遠斷根
中西提声華安代理

英記餅家 馳名結婚禮餅 貨靚價平 全澳第一

大寧堂藥行 專賣正藥 •十月初五街•

新馬路十七號 伊利公司 電話式柒伍壹
大新秋季 新貨上市
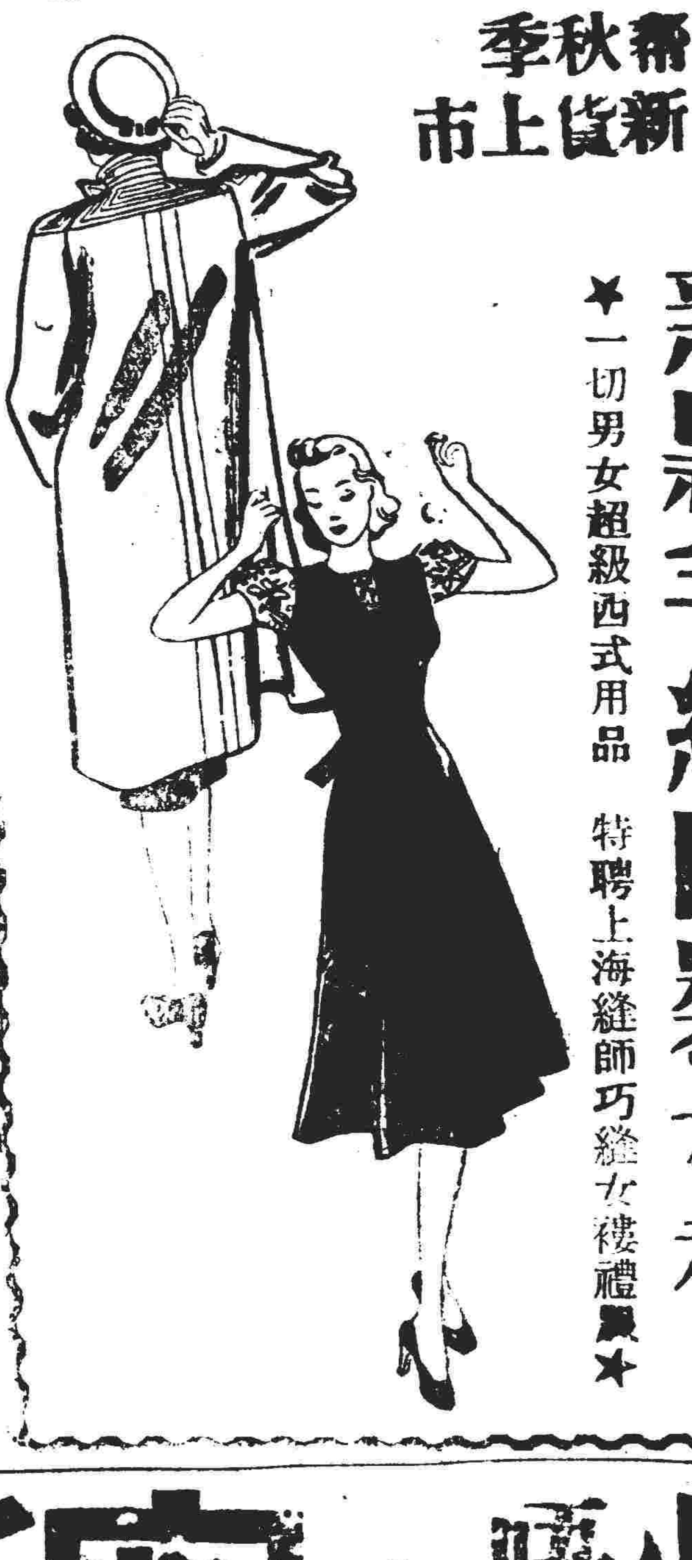
▲新穎毛絨時裝女褸▼
★一切男女超級西式用品 特聘上海縫師巧縫女褸禮服★

個中人語！小晤妥！蜜斯威淋毒丸

珍珠散 爛肉 內服極敵 丸到了

澳門 爐石塘 普濟藥行
廣州灣 精西藥行
廣州 檬德 一德西路行
香港 中明治通 普濟藥行

劉茂棠醫師
肺癆咳。傷風咳。咳→血 哮喘咳。百日咳。
以特效新法醫治
鏡驗肺癆

女醫師趙錦容專醫
婦女暗病難孕
宮炎 宮冷 宮歪 宮痛 經痛 毒病流白 小便刺痛 下身痕癢
醫所新馬路中央酒店對面

廣州吳鵬醫生
前任廣州市立傳染病院院長佛山市立醫院院長
現寓新馬路九號二樓。

牙醫師黃仲如
卅年經驗 擅理牙病
最新科學 鑄金黃金鑲牙
醫所有沙欄仔斜有名經濟路。

醫師潘夢雲
秘法治療 即日見功
速愈花柳淋毒
醫所清平直街式七號

徐滋醫師
德美日各國醫學電療儀器特效注射新藥
兒科 胃腸病 肺病 花柳病 內外各科
（醫館）板樟堂街拾一號。（電話）陸零零

廣州牙醫 鄒芝圃牙醫館
林青韓女醫師精理產科婦科諸般暗病
新馬路一百一十一肆

牙醫李球光
經驗豐富 設備完善
醫所荷蘭園正街三十五號式樓

專科醫師 耳鼻喉麥嘯臯
白馬行醫院後街一號 電話二七七式

郭友誠外科耳鼻喉
米糙街伍號 電話六玖式陸

梁心堯醫師
士多紐拜斯馬路十三號即二龍喉兵房對面

兒科內科 柯麟醫師
診症時間每日上午九時至十二時下午三時至六時 電話二四玖七 板樟堂十號

祖傳專醫 朱護生痔瘻
不用刀針 保無痛苦 收效迅速 全澳知名
助理女護士專理女界 沙欄仔斜路十六號

廖俠懷頌 范國金藥局
內子患目疾，小兒患肺炎，均蒙塘石塘廿四號范國金藥局送方治療痊愈，謹此鳴謝

香港醫師 黃國權 統理內全……

黎鐸 醫……

雙十節大贈……
水楽老牌正十字丹……肚痛四肢不安外感……風寒原價每打二元減收一元……打期限十天……分行啓

本埠新聞

醒獅籌欵結束 所得成績甚爲美滿 所餘未採標欵多宗俱送商會

（本報專訪）响應閩澳居民爲鏡湖醫院籌募經費大會，與辦之醒獅開採青籌欵，經於雙十國慶日開始，一連五日，舉行埠中商戶均紛紛懸標，情況熱烈，計參加此次採青之國術團，計有羅梁兄弟國術團，趙竹溪國術團等，現採青已告結束全部收入所得，計開羅梁館有葡幣四千七百六十二元，國幣十六萬〇五百六十三元，儲券三十三萬三千四百七十一元，手票一百七十六元，趙館計有葡幣二千二百〇五元六角，國幣十六萬零二十二百四十六元，儲券二十八萬八千〇三百二元，軍票九元，又食昨日結束時而未及採青者，計有萬昌銀號大洋二千元，歐陽儉，國貨公司，占堅號，富有銀號，（以上大洋一千元），太發四百元，祥和行三百五十元，蔡善允堂五百九十五元，（以上俱爲大洋）平安戲院，利興行，各葡幣十五元，兆新隆十元，安發行十元，吳慶禮七元，蔡善允堂七元，文生五元，光記五元，江記五元，（以上均屬葡幣），俱送交商會，總觀此次採青籌欵，成績達逾萬元，異常美滿云，

業主加租問題 有租約者可不予理會……

（本報專訪）業主租賃屋宇與住客，向例有發定合約，規定租賃時日之久暫，及租金若干，在規定合約之時間內，業主不能強迫住客遷移或增加租值，惟年來一般業主與住客，認爲該種手續乃屬麻煩之事，多不履行辦理，追邇來因外地民衆日增，致樓宇幾被租賃一空，業主竟乃擬將住客逼遷及增加租值，其中利用無發定租約，以爲威脅，一般住客感於目前屋宇正供不應求之秋，倘遷移後實難另覓新址，且租值過昂，負担不易，故對於業主之加租，只有唯命是從 此等情形，不過係威脅無知住客而耳，則可置諸不理，倘住客以業主須增加租值時而又與業主並無簽定合約者，則可……租期已屆，而業主又不允接受，原定之租欵時，住客可以租欵交郵電局儲蓄部，指明該欵係某街某號某樓住客繳交屋租與某某業主者，倘將來發生訟訴時，住客乃將該欵提出以爲証據，又關於業主擬藉詞迫遷住客時，而無簽定合約者，法院及律師不予受理，故被強迫遷移或無理增加租值之住客，可依照辦理 則業主牟利之技無所施展云，

馬師曾死訊訛傳 現尚在八步演戲 內地讀者來函証明

（本報專訪）邇來市內盛傳粵劇名伶馬師曾病逝，但始終未獲根據，最近本報接到澳文甫君來函，証明馬伶現尚在八開，並自願以名譽担保爲事實，茲將來信原文抄錄如下，以慰讀者

大衆日報編輯先生大鑒，啓者，弟前在……接處傳消息，以作實情，張報於衆，而失貴報向稱實際之榮譽，弟以名譽担保，師曾富在八步方面演戲中，目下在八步方面演戲中。弟忖其因，柳州方面之訛傳，六月間，馬師曾在桂林演劇，因事影响，全體演員疏散，致平……時，實在八步演戲中，未知柳報所傳是否指馬伶在舞臺之死（一笑），特此函達，祈爲知之，貴報如有辦法，能寄到敝處，希惠近刊數份，以慰單思，昇荷，餘情欠告，專此敬請撰安，弟……頓，

同善堂沿捐 成績不弱

同善堂第七天沿捐，各商店均踴躍捐助，收入成績，共有可觀，計大有益卅元……店，……榮發隆，……萬香酒……

林記，大昌，崔合記，……伍和堂，昌記，源……和昌，順豐，遠……順昌，安安堂，……興昌，良友，以上每五元，……當香，咀香，明記，鼎遠棧，裕禎，姚……李月昇，寶興，利記，萬昌隆，生利，以上每三元，萬昌盛，崔銳記，恆安，彩雲閣，又泰，富記，合發，發記，太白，榮益，永泰，利安，添記，信豐，均益，拾記，九記，人和悅，廣隆，陶發，振昌，新總統，成昌廣和堂，廣盛昌，范國金，廣順隆，三和，禮茜，大同，商昌，泉記，金星，恒綸，趣時，華源，生與群，廣盛，益和，有昌，雲來居，美記，怡怡居，南方，美美，漢昌，廣州，合昌，同安，榮軒，以上每二元，共捐葡幣五百六十一元，另到該堂捐款有鍾錠二十元，羅秋俠五元云，

關作公寓 並設酒吧茶室 利斯大廈

（本報專訪）座落於議事亭前之大華酒店，自停業後，該房屋經由某公司承頂，並擬開設一大規模之公寓，定名爲……度，一切……策劃……層，……吧，桌球室……二樓……寫字樓之用……部作爲……一十元不等，所有一切裝修及改建工程，刻已在進行之，在耶穌聖誕節前，當可正式開幕云，

評鈔會 昨開例會

（本報專訪）評定公鈔等級委員會，于昨（十七）日上午召開例會，評定申請公鈔牌照等級，查去週間申請商業牌照之商號，計共二十三家，其中仍以九八行佔多數，均經評定委員會評閱一切云，

難童聖餐 城多利戲院响應

城多利戲院和樂斯公司主事人爲响應本澳聖誕節難童聖餐籌款，定於後天（十九日）下午兩點半放映諸葛名片，全數收入報效該項善欵，現已提前銷亨，各界踴躍購塲，則預料成績頗爲美滿，並望各大行商，繼起响應，俾善欵集腋成裘，難童定當感謝云，

球排義賽 新華鬥飛虎

四角排球慈善賽，前日戰訊，新華隊三比〇克保羅，飛虎亦以三比〇挫持中，今日比賽，新華對飛虎，時間下午五時開始，地點利宵球塲，查今日之戰，兩雄初會面，雙方均屬成績優異者，勝則爲王，敗則落後，誰不全力以負，屆時定必劇鬥一塲，機會不常，盛會難再，萬體育於慈善，有球與者，盍興乎來，

經濟消息

土紙市踈醒

江縮舊報紙七十五元，土紙因日久來源短少，運輸困難之故，以致行上各家存貨底輕，惟土紙近銷路日增，料在此期間價難底跌，查昨日市上貨信每担二百七十元，中二百五十三元，印新文紙土報紙每担二百八十二元，福建上四刀每刀四十元中三十七上東庄一百八十五，中一百七十五元，上厚京文二百二十元，

各貨行情

★油 生油鏈庄淨四百七十八，四百八十元，椰油九十元

★豆 烏豆一百三十八元，一百三十元，一百廿二元，青豆八十元，八十四元，白竹豆七十五元，新眉豆九十七元二毫，又成中烏豆一百二十二元，一百三十元

★牲口 大猪每担九千六百元，中猪九千三百元，大鷄每斤一百六十元，中鷄每斤一百三拾五元，生鷄每斤八拾五元，先鵝每斤九拾五元，大鴨每斤七拾六五，中鴨每斤六拾五元（大洋計）

★雜貨 白菓三百八拾元，大香八百八拾元，川耳八百六拾元，廣火水一百六拾元，西冬菇一千八……

★紛 粉絲五百二拾五元，六拾元，紅龍鳳粉五拾八元，海口生粉七拾七元，加工粉一百零七元，米粉一百二十元，加工粉一百一拾元

★原料 梘膠一百零四元 梘水一百二拾元，

★糖 片糖六拾八元，幼砂一百三拾元，又片糖成六拾四五元，台粗砂一百四拾五元，米糖一百一拾二元，又幼砂成一百二拾九元，

★海味 中土尤魚八拾二元，

★鹽 油尾鹽二十二元五，三十一元五，

小攬行情

（小攬廿八日訊）土黃豆成三六·三五六五，眉豆按四四，還四二 土紅豆按四三，西綠豆按六六，新淮粉按式二，還二零八，台幼砂按四一，水東生油按一七五，土擔日油按一五八，西木油按一五八，松節水按一八，一（大洋計）

省港澳 光光眼鏡公司 司理人將大偉 專驗一切疑難目光 地址：新馬路

殺菌止癢消毒斷根 皮膚水 澳門近西街十七號

國家全

飛式牌 單車膠輪 三線 新出品 梅花式 Phillip
各埠代理 澳門新馬路英國單車行 廣州市漢民路金城行 石岐民生中路志誠號 廣州灣赤坎寶飛擇明興號 總批發處

大和方 澳門橋仔頭一四號 四樓 電話弍五九五 電版所 精製美術 彩商標 銅鋅 錢銀

美國醫學博士 鄺星白 統理 內外全科 眼耳鼻喉 驗眼配鏡

女醫師 談清靈 專醫婦女白帶難孕暗病小兒發熱咳痾急症及接生留產 醫務所荷蘭園正街廿五號

君患咳乎？請速服…… 唐拾義久咳丸，有溶痰鎮咳直接之速效，健肺防癆間接之宏功，行銷四十餘年，爲療肺專家唐老醫師治咳權威之處方製劑，統治內傷咳，外感咳，有痰咳，無痰咳，連聲咳，單聲咳，童子咳，老人咳，日咳，夜咳，以及一切纏綿難愈之咳症 本埠藥房均售 新馬路唐拾義藥廠發行

文新印務公司 承印大小中西文件 地址桔仔街一零六號

省港澳 范國金 內外科 特效藥 地址石塘廿四號

營地大街 德泰行 實際沙 拜沙 米 保無雜質

新隆街 瑞香 燒臘專家 各欵臘味上市 字號老 價錢平 味道好 最平 最靚

得來大茶室 夏季食品 合時小菜 美點特多 層出不窮 既經濟復抵食 電話八一二二

十月初五街 天真茶室 安然的座位 純然的食品 酥食。點心。粉麵 飯菜

美國樓餐室 西菜 西餅 冷熱飲品 營業時間照常 電話：八五六

何斗燦大醫師 小兒驚風聖手
小女生甫五月營養不良日漸羸弱後竟眼鼻水乾忽然驚風症知覺喪失啼哭不能症狀嚴重蒙何醫師極力救治迅速轉危爲安真小兒之福星也特爲介紹俾爲父母者知所注意 醫所水坑尾三十六號電話二二四八 新馬路大吉金舖側仲蕩啓

新馬路 唐拾義 分局 担保無傷 代賣名家膏丹丸散 購者注意 大宗來貨歡迎批發

六國飯店 著名精美 燒（鹵）點心 上等廉美 小食 麵食

日新銀號 專營找換匯兌

紹德行 本號專辦實質嘜元甲紙餅庄元 甲紙各種洋紙 澳門新馬路 電話六六九

牙醫 李德貞 醫所：草堆街叁拾玖號式樓

新建堅固貨倉 代客貯貨 地方通爽 保証滿意 租值適宜 倉址河邊新街 號至十號 大成米

望廈 保生米機 代客磨谷 兼有靚米 玉糠出售 電話二式伍 公司內